

1. 全数報告感染症(一類～五類)の累積報告数

滋賀県内の医療機関において、医師が感染症法で定められている一～四類および五類感染症に該当する患者を診断したとき医師は保健所に届出ることになっています。このことを全数報告といいます。届出により、滋賀県内で発生している感染症法で定められた一～四類および五類感染症を把握することができます。

| 感 染 症 類 型 | 疾 患 名 | 平成22年 累積報告数 | | 平成21年 累積報告数 ^(※1) | | 平成20年 累積報告数 | |
|-------------------|---------------------------------|---------------------|-----------------------------------|--------------------------------|---------------------|-------------------|---------------------|
| | | 滋賀 ^(45週) | 全 国 ^(※2) (44 週 注) | 滋 賀 | 全 国 ^(※2) | 滋 賀 | 全 国 ^(※2) |
| 一 類 感 染 症 | 報告なし | 0 | 0 | 0 | 0 | 0 | 0 |
| 二 類 感 染 症 | 結核 | 219 | 21,482 | 256 | 26,932 | 282 | 28,419 |
| 三 類 感 染 症 | コレラ | 0 | 10 | 1 | 16 | 0 | 45 |
| | 細菌性赤痢 | 2 | 209 | 0 | 180 | 3 | 320 |
| | 腸管出血性大腸菌感染症 | 64 | 3,856 | 27 | 3,886 | 53 | 4,322 |
| | パラチフス | 1 | 20 | 0 | 27 | 0 | 27 |
| 四 類 感 染 症 | E型肝炎 | 0 | 53 | 1 | 56 | 0 | 43 |
| | A型肝炎 | 3 | 321 | 0 | 115 | 3 | 170 |
| | オウム病 | 1 | 9 | 0 | 21 | 0 | 9 |
| | コクシジオイデス症 | 0 | 0 | 0 | 2 | 1 | 2 |
| | デング熱 | 1 | 217 | 0 | 93 | 2 | 104 |
| | マラリア | 0 | 63 | 0 | 56 | 1 | 56 |
| 五 類 感 染 症 | レジオネラ症 | 9 | 625 | 8 | 712 | 10 | 893 |
| | アメーバ赤痢 | 4 | 713 | 10 | 783 | 10 | 872 |
| | ウイルス性肝炎 | 3 | 173 | 3 | 220 | 5 | 241 |
| | 急性脳炎 | 0 | 196 | 8 | 526 | 1 | 190 |
| | クロイツフェルト・ヤコブ病 | 2 | 139 | 2 | 141 | 2 | 152 |
| | 劇症型溶血性レンサ球菌感染症 | 2 | 99 | 2 | 105 | 1 | 113 |
| | 後天性免疫不全症候群 | 1 | 1,266 | 9 | 1,449 | 11 | 1,568 |
| | ジアルジア症 | 1 | 69 | 0 | 73 | 1 | 75 |
| | 梅毒 | 8 | 521 | 3 | 692 | 5 | 839 |
| | 破傷風 | 0 | 88 | 3 | 113 | 5 | 123 |
| | バンコマイシン耐性腸球菌感染症 | 2 | 96 | 0 | 116 | 0 | 80 |
| | 風しん | 5 | 76 | 2 | 148 | 2 | 309 |
| 新型インフルエンザ 等感染症 | 麻しん | 1 | 412 | 7 | 739 | 39 | 11,015 |
| | 新型インフルエンザ(H1N1) ^(※3) | 0 | 0 | 138 | 12,639 | - ^(※4) | - ^(※4) |

注：45週の全国累積報告数については、次週の滋賀県感染症情報（SIDR）に掲載します。

- * 1: 感染症発生動向調査年報暫定数（国立感染症研究所感染症情報センター、平成22年3月）。
- * 2: 全国の累積報告数は、滋賀県で報告された疾患を対象としています（国立感染症研究所感染症情報センター提供資料参照）。
- * 3: 感染症法の一部改正（平成21年7月24日施行）により届出の対象となった報告数です（届出期間：平成21年7月24日～8月24日）
- * 4: 感染症法の一部改正以前のため、集計は行っていません。

2. 定点把握の対象となる五類感染症の週別および保健所管内別発生状況

感染症発生動向調査事業に係る報告のために、滋賀県が指定した「指定届出機関」を定点医療機関（定点）といい、その定点から報告される感染症です。また、定点当たり患者数とは、一週間を単位として一カ所の定点から何人の患者が報告されているかを示したものです（患者報告数＝定点当たり患者数×定点数）。

(1)疾病別・週別発生状況(平成22年第40～45週、10/4～11/14)

| 定点区分 | 定 点 数 | 疾 患 名 | 定点当たり患者数（ 前週より増加 前週と同じ 前週より減少） | | | | | | | | | | |
|---------|-------------|------------------|--|--------|--------|--------|-------|-------|----|----|----|----|----|
| | | | 40週 | 41週 | 42週 | 43週 | 44週 | 45週 | 週 | | | | |
| | | | 10/4～ | 10/11～ | 10/18～ | 10/25～ | 11/1～ | 11/8～ | 41 | 42 | 43 | 44 | 45 |
| インフルエンザ | 53 | インフルエンザ | 0 | 0.02 | 0.02 | 0.06 | 0 | 0.06 | | | | | |
| 小児科 | 32 | RSウイルス感染症 | 0.38 | 0.28 | 0.34 | 0.25 | 0.44 | 1.00 | | | | | |
| | | 咽頭結膜熱（プール熱） | 0 | 0.03 | 0.09 | 0.03 | 0.03 | 0 | | | | | |
| | | A群溶血性レンサ球菌咽頭炎 | 0.28 | 0.50 | 0.38 | 0.44 | 0.72 | 1.34 | | | | | |
| | | 感染性胃腸炎 | 3.50 | 3.31 | 3.31 | 3.13 | 3.00 | 3.81 | | | | | |
| | | 水痘 | 0.44 | 1.06 | 0.53 | 1.28 | 0.81 | 2.38 | | | | | |
| | | 手足口病 | 0.22 | 0 | 0.19 | 0.09 | 0.16 | 0.13 | | | | | |
| | | 伝染性紅斑（リンゴ病） | 0.28 | 0.19 | 0.22 | 0.25 | 0.38 | 0.34 | | | | | |
| | | 突発性発しん | 0.81 | 0.50 | 0.53 | 0.38 | 0.22 | 0.44 | | | | | |
| | | 百日咳 | 0.06 | 0 | 0 | 0.06 | 0 | 0 | | | | | |
| | | ヘルパンギーナ | 0.69 | 0.44 | 0.16 | 0.34 | 0.03 | 0.31 | | | | | |
| 眼科 | 8 | 流行性耳下腺炎（おたふくかぜ） | 0.81 | 0.88 | 1.16 | 0.56 | 0.69 | 0.75 | | | | | |
| | | 急性出血性結膜炎 | 0 | 0 | 0 | 0 | 0 | 0 | | | | | |
| 基幹 | 7 | 流行性角結膜炎 | 0.13 | 0 | 0.13 | 0.25 | 0.13 | 0 | | | | | |
| | | 細菌性髄膜炎 | 0 | 0 | 0 | 0.14 | 0 | 0 | | | | | |
| | | 無菌性髄膜炎 | 0.14 | 0 | 0.14 | 0 | 0 | 0.14 | | | | | |
| | | マイコプラズマ肺炎 | 0.14 | 0.14 | 0.14 | 0 | 0 | 0 | | | | | |
| | | クラミジア肺炎（オウム病を除く） | 0 | 0 | 0 | 0 | 0 | 0 | | | | | |

各疾患における6週間の発生状況

増加傾向……RSウイルス感染症、水痘
減少傾向……特になし

(2)疾病別・保健所管内別発生状況(第45週、11/8～11/14)

| 疾患名 | 定点当たり患者数(県・保健所管内別) | | | | | | | | 疾患別発生状況 (県全体) | | |
|------------------|--------------------|------|------|------|------|------|------|------|------------------|--|--|
| | 県 | 大津市 | 草津 | 甲賀 | 東近江 | 彦根 | 長浜 | 高島 | | | |
| インフルエンザ | 0.06 | 0 | 0 | 0 | 0.25 | 0 | 0.14 | 0 | | | |
| RSウイルス感染症 | 1.00 | 0.71 | 0.67 | 0.75 | 0.80 | 0 | 0 | 8.00 | | | |
| 咽頭結膜熱(プール熱) | 0 | 0 | 0 | 0 | 0 | 0 | 0 | 0 | | | |
| A群溶血性レンサ球菌咽頭炎 | 1.34 | 2.29 | 2.17 | 0.50 | 1.40 | 1.00 | 0 | 0.50 | | | |
| 感染性胃腸炎 | 3.81 | 1.71 | 3.50 | 9.75 | 3.00 | 1.25 | 6.00 | 3.00 | | | |
| 水痘 | 2.38 | 1.43 | 2.00 | 3.75 | 2.20 | 0.50 | 2.75 | 7.50 | | | |
| 手足口病 | 0.13 | 0 | 0.17 | 0 | 0.60 | 0 | 0 | 0 | | | |
| 伝染性紅斑(リンゴ病) | 0.34 | 0.14 | 0.33 | 1.50 | 0 | 0.50 | 0 | 0 | | | |
| 突発性発しん | 0.44 | 0 | 1.17 | 0.25 | 0.20 | 1.25 | 0 | 0 | | | |
| 百日咳 | 0 | 0 | 0 | 0 | 0 | 0 | 0 | 0 | | | |
| ヘルパンギーナ | 0.31 | 0 | 0 | 0 | 0 | 0 | 0 | 5.00 | | | |
| 流行性耳下腺炎(おたふくかぜ) | 0.75 | 0.71 | 0.67 | 1.25 | 0.20 | 1.00 | 1.25 | 0 | | | |
| 急性出血性結膜炎 | 0 | 0 | 0 | 0 | 0 | 0 | 0 | 0 | | | |
| 流行性角結膜炎 | 0 | 0 | 0 | 0 | 0 | 0 | 0 | 0 | | | |
| 細菌性髄膜炎 | 0 | 0 | 0 | 0 | 0 | 0 | 0 | 0 | | | |
| 無菌性髄膜炎 | 0.14 | 1.00 | 0 | 0 | 0 | 0 | 0 | 0 | | | |
| マイコプラズマ肺炎 | 0 | 0 | 0 | 0 | 0 | 0 | 0 | 0 | | | |
| クラミジア肺炎(オウム病を除く) | 0 | 0 | 0 | 0 | 0 | 0 | 0 | 0 | | | |

赤・太字

は警報発生基準値を超えています。

青緑・太字

は注意報発生基準値を超えています。

0246

定点当たり患者数

疾患別・保健所管内別発生状況(定点当たり患者数)

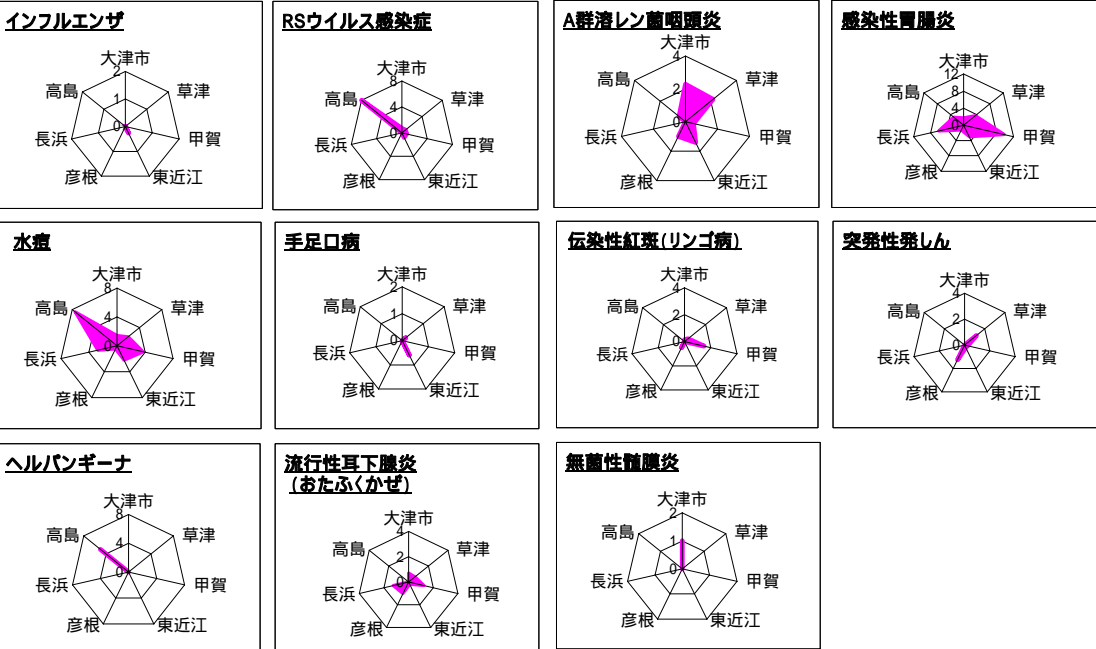

(3)今週の発生状況

インフルエンザ-----先週より微増し、東近江および長浜から報告されています。

伝染性紅斑-----県全体では、先週より減少していますが、甲賀および彦根保健所管内では、先週より多くなっています。

ヘルパンギーナ-----高島保健所管内で再び増加し、定点当たり患者数は5.00と、かなり多くなっています。

* 感染性胃腸炎、水痘、A群溶レン菌咽頭炎、流行性耳下腺炎およびRSウイルス感染症の発生状況については、上位疾患の保健所管内別発生状況のグラフ参照

注目される疾患の週別・保健所管内別発生状況(第35～45週、8.30～11.14)

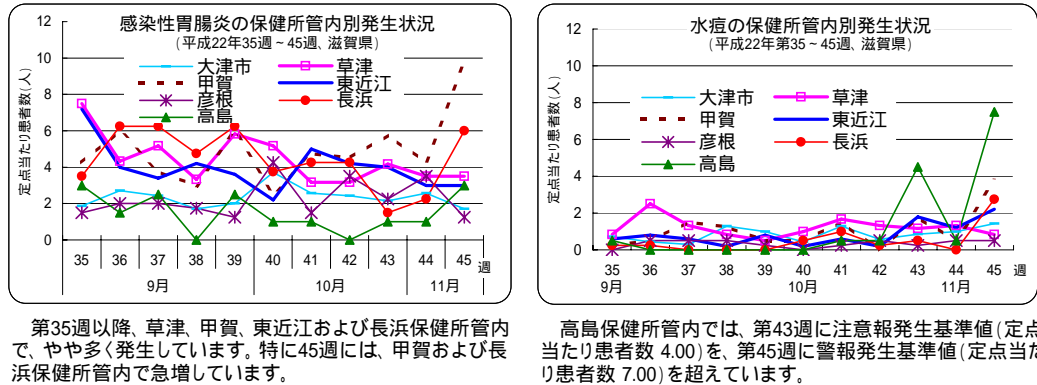

疾病別定点当たり患者数(平成22年第 1 ~ 45 週、H22.1.4 ~ H22.11.14)

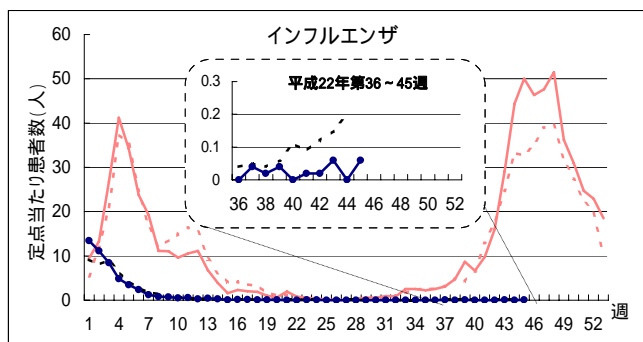

H21 { 滋賀 ————
 全国
 H22 { 滋賀 —●—
 全国
 週

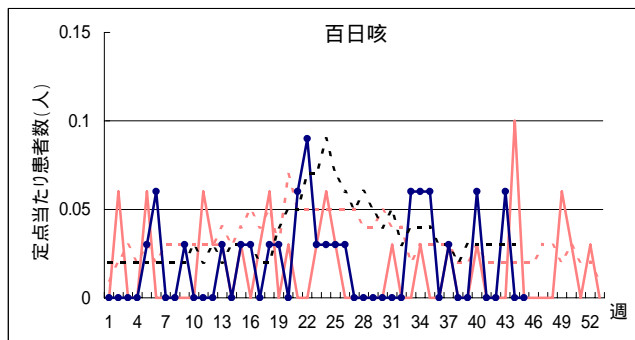
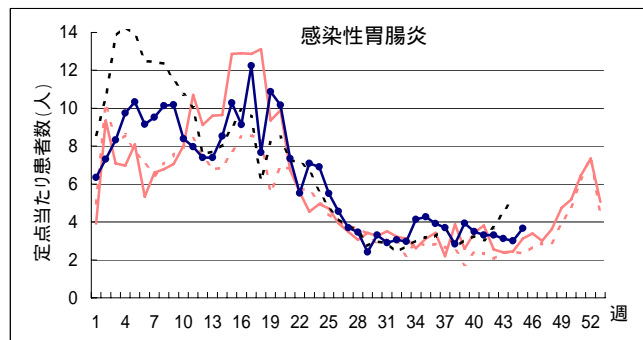
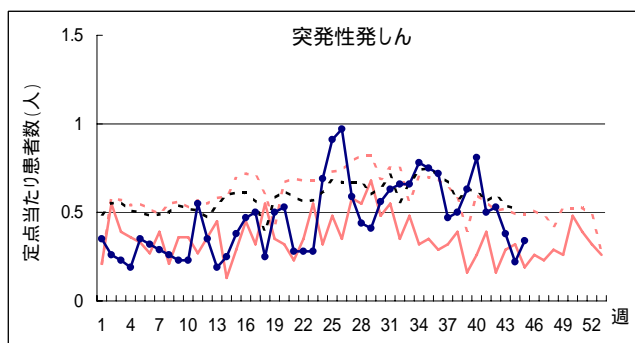
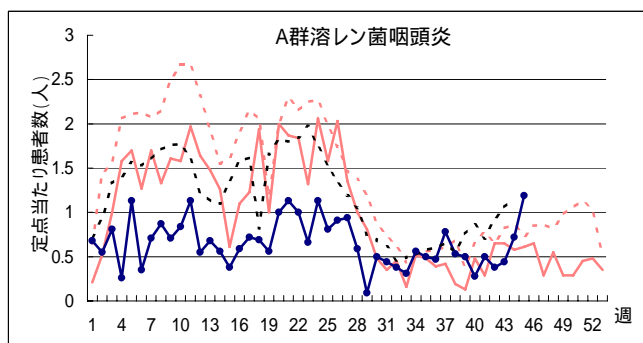
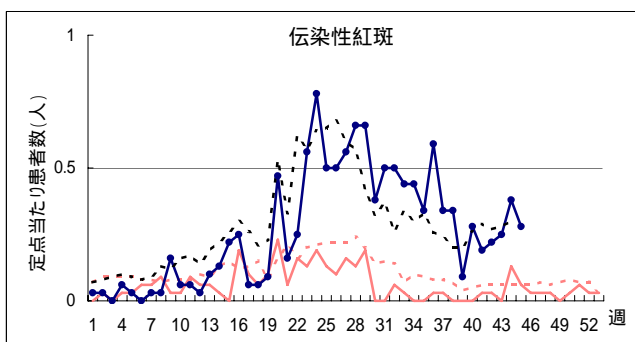
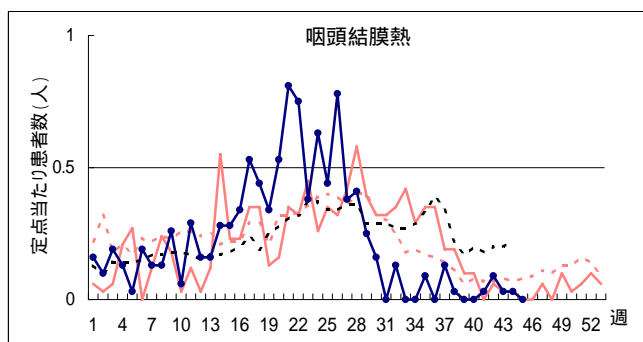
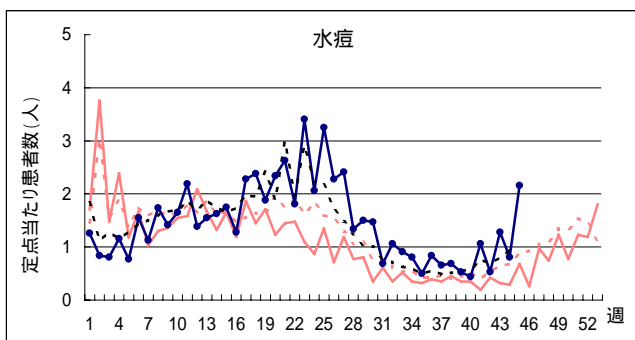
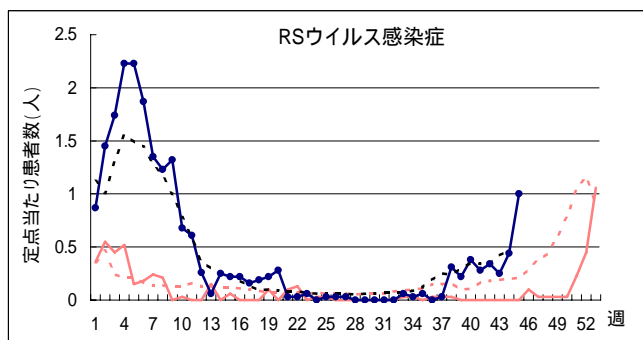

疾病別定点当たり患者数(平成22年第 1 ~ 45 週、H22.1.4 ~ H22.11.14)

